

GABRIELE RICCI SINDACO

**GREEN
GIOVANE
SOLIDALE
INNOVATIVA**



**LA DOMO
DI DOMANI**

Il candidato Sindaco

Gabriele Ricci. Nato nel 1993 a Milano da mamma domese e padre milanese, vive in Via Scapaccino dall'età di 4 anni.

Diplomato al Liceo Spezia, indirizzo scientifico e laureato in giurisprudenza all'Università di Milano Bicocca, con una tesi sugli appalti pubblici, dopo le esperienze come praticante avvocato, docente di legge e assicuratore, oggi gestisce insieme ai suoi soci i ristoranti Siamo Fritti di Omegna e Verbania, oltre ad aiutare la mamma a Friggì Domodossola.

Militante del Partito Democratico dall'età di 17 anni, è stato segretario cittadino di sezione dal 2017 al 2019 e uno dei motori della Festa della Lucciola nelle ultime 10 edizioni.

In città è conosciuto per aver animato il dibattito politico e culturale con la sua associazione Ossola porta d'Europa e per aver organizzato la manifestazione contro il coprifuoco ai migranti nel 2017.

Abbiamo scelto Gabriele come guida di questo progetto perché riteniamo che in un momento di cambiamenti epocali, dove la crisi pandemica ci obbliga a ripensare al mondo e a ricostruirlo, la forza e l'entusiasmo di un giovane, competente e con esperienza, possa veramente essere il valore aggiunto per una Domodossola che deve proiettarsi nel futuro sapendo cogliere le opportunità che ci regala il presente.

Perché ci candidiamo?

Domodossola negli ultimi 20 anni ha vissuto numerosi cambiamenti, demografici e amministrativi e le giunte che si sono succedute hanno proseguito nel solco scavato all'inizio del nuovo millennio: rendere il centro cittadino sempre più accogliente e a misura d'uomo.

Noi riteniamo che la strada intrapresa sia quella giusta, tuttavia pensiamo anche che l'attualità ci porti a ripensare alcuni concetti, come quello del lavoro, e ad ergere a protagonista l'amministrazione comunale, che deve adeguarsi ai tempi che cambiano ed anticipare le innovazioni, per rendere la città sempre più competitiva. La situazione creatasi con la pandemia ha infatti obbligato a modificare gli stili di vita, ma ha anche concesso alcune opportunità impensabili per territori periferici e scarsamente popolati come il nostro.

Non solo, la contingenza, con i segni del cambiamento climatico non più negabili, ci obbigano, nel nostro piccolo, ad agire nella direzione di una città a "impatto zero", sostenibile e consapevole del proprio ruolo.

In poche parole, confrontarsi con il Futuro senza paura e senza ripiegarsi su quanto finora raggiunto è la sfida che tutti noi abbiamo raccolto.

La nostra Proposta Amministrativa per Domodossola è quindi rivolta ad una

Città che cambia e che vuole rimanere al passo con i tempi.

Una proposta collettiva, fatta da un gruppo di persone, tra cui il candidato sindaco è soltanto il rappresentante di un progetto collettivo per la città.

Gli strumenti che mettiamo in campo sono il coraggio, la competenza e la passione nel perseguire una linea di innovazione.

La nostra squadra coinvolge tante persone di esperienza ed estrazione diversa e si basa su un nucleo di giovani che si affacciano per la prima volta all'esperienza amministrativa e che vogliono portare la loro freschezza nella macchina comunale.

Il nostro programma in punti

AMBIENTE E RICICLO PER UNA CITTA' A IMPATTO ZERO

Un programma elettorale all'avanguardia non può che partire trattando la tematica ambientale. Dalla questione rifiuti, che ci vedono sotto la media provinciale per differenziata, al rispetto per il nostro territorio, la nostra amministrazione tratterà in maniera rigorosa e fondamentale la questione.

Cosa proponiamo?

- l'incremento dei punti di **raccolta differenziata pubblici**, da affiancarsi ai già presenti bidoni del "nero";
- il controllo capillare del territorio per evitare il vergognoso **abbandono di rifiuti**;
- l'introduzione di meccanismi che leghino il costo della TARI all'**effettivo ammontare di rifiuti prodotto**;
- l'istituzione di **giornate ecologiche**, coinvolgendo la cittadinanza per pulire i nostri sentieri e boschi la creazione di punti raccolta pile e batterie ora presenti solo in alcuni supermercati;
- il controllo dei punti di raccolta frazionali, spesso luoghi di abbandono di rifiuti ingombranti;
- l'introduzione della tecnologia del "**compattatore di rifiuti**", un meccanismo che percepisce il riempimento del cestino e va a pressare i rifiuti per ridurre l'ingombro e "svuotare" lo stesso;
- l'incremento dei **punti di raccolta di mozziconi di sigarette**;
- la spinta al riutilizzo degli oggetti con pratiche di "**second hand**", soprattutto per quanto riguarda gli ingombranti, prevedendo un incentivo economico ai commercianti di articoli di seconda mano;
- la **lotta agli imballaggi**, rimodulando le aliquote TARI premiando le attività economiche che riescono a limitarne l'utilizzo e che usano materiali riciclati e biodegradabili;
- la **lotta al consumo della plastica**, attraverso campagne di sensibilizzazione ed opere esemplari concrete quali l'eliminazione di ogni

materiale plastico da tutto ciò che viene organizzato dal Comune e la distribuzione di borracce con il logo della nostra Città;

- la **valorizzazione dell'acqua locale**, riattivando la "casa dell'acqua" ma soprattutto incentivando il consumo di quella del rubinetto intervenendo sulle eventuali criticità;
- l'**incentivazione al compostaggio domestico** tramite ulteriori meccanismi premiali sulla tassa rifiuti;
- il **videocontrollo delle aree di conferimento** comune per evitare l'abbandono incontrollato di rifiuti.

VERDE URBANO E EXTRAURBANO: STOP AL CONSUMO AMBIENTALE

La promozione del verde sarà un altro punto cardine del nostro programma. In particolare, proponiamo:

- lo **stop al consumo del suolo**, inserendo nella pianificazione urbanistica il necessario riutilizzo e riqualificazione dell'esistente;
- la **promozione di spazi di verde pubblico** interni alla città, piantumazione di nuovi **alberi**, soprattutto da **frutto** (food forest), per promozione della biodiversità e abbassamento della temperatura e della CO₂, favorendo la nascita di un giardino botanico cittadino che vada a salvaguardare anche le specie autoctone, con la valutazione ex ante degli effetti della crescita degli alberi sul circondario urbano;
- il posizionamento di **targhette** con il nome della specie arborea e la descrizione delle sue caratteristiche;
- l'**assegnazione delle aiuole urbane a singoli cittadini** che se ne prendano cura;
- una manutenzione costante del verde pubblico, senza interventi eccessivamente invasivi ma con una cura programmata attraverso la figura dell'agronomo comunale;
- la predisposizione e l'assegnazione di spazi di "**orti sociali**";
- il recupero e il riutilizzo dei **terrazzamenti incolti** nella zona di Cisore, Calice e Vagna valorizzando la cultura di queste costruzioni;
- il mantenimento, tramite squadre comunali, anche di volontari, della **pulizia degli alvei dei torrenti** per la prevenzione del dissesto idrogeologico.

GIOVANI E LAVORO: LA CITTA' DELLE OPPORTUNITA', PER FAR LAVORARE I GIOVANI DIRETTAMENTE A DOMODOSSOLA

Vogliamo dare un futuro ai giovani della nostra città, senza obbligarli ad abbandonarla per avere delle soddisfazioni lavorative.

Cosa abbiamo in mente?

Il progetto caratterizzante della nostra Amministrazione sarà la creazione di un **Smart Borgo**, un luogo grazie al quale Domodossola possa orientare il

proprio futuro in chiave europea mettendo a frutto una delle caratteristiche della nostra Città che è quella di offrire una qualità della vita molto alta a costi ragionevoli e pur in presenza di gran parte dei servizi richiesti dall'economia del futuro.

Per far questo abbiamo individuato l'**area dell'ex macello di via De Gasperi**, zona attualmente in grave stato di degrado, per costruire quella che noi chiameremo "Smart Borgo": un luogo dove si potrà fare smart working, studiare, divertirsi, mangiare, fare aperitivo, rilassarsi al parco.

In particolare proponiamo:

- il **collegamento tra l'area dell' "Ex Macello" ed i giardini pubblici di via Trieste;**

- la riqualificazione e l'ampliamento del parco giochi e del verde pubblico esistente per farne l'**oasi verde** della città;

- la creazione di una struttura di circa un 800 mq con i più alti sistemi di connettività tecnologica, dove collocare degli uffici da 15 mq ciascuno da affittare, a prezzo calmierato, in base al reddito, a giovani professionisti o a lavoratori di aziende con sede altrove, per fare smart working;

- accordi con **single aziende** per affittare le postazioni di lavoro, invitandole a trasferire i propri dipendenti a Domodossola, facendo leva sull'alta qualità della vita a basso costo;

- la creazione della nuova **aula studio per universitari** all'avanguardia, con orari anche serali;

CULTURA: DALLA NOSTRA STORIA ALLE POSSIBILITA' PER GIOVANI TALENTI, PER UNA CITTA' RICCA DI CONTENUTI

Una città che si rispetti non può non valorizzare il patrimonio, storico, umano ed artistico presente in loco. Anche in questo caso le idee sono molte.

In particolare, proponiamo:

- di **recuperare le antiche mura** di via Facchinetti e di via Monte Grappa, coperte da magazzini e condomini ma ancora esitenti alle spalle di questi.

l'estensione, in alcuni periodi, degli **orari museali**, di modo che i turisti possano scendere dalle valli e godersi l'offerta culturale della città durante le ore serali;

- garantire una più agevole fruibilità del Sacro Monte Calvario, con **l'allargamento della strada;**

- la creazione di **collegamenti con la rete museale nazionale** per poter ospitare mostre di alto livello nel rinnovato Palazzo San Francesco e nelle altre strutture cittadine;

- il passaggio del festival di Domosofia da evento estemporaneo a manifestazione strutturale, arricchita anche da un premio letterario da intitolare a **Gianfranco Contini;**

- la valorizzazione dei talenti locali nella proposta di manifestazioni musicali e teatrali;
- la valorizzazione della **storia della Repubblica Partigiana dell'Ossola**, troppo spesso marginalizzata dai libri di storia, con la creazione di un vero e proprio museo e la promozione presso il Consiglio d'Europa della **rotta culturale europea delle Repubbliche Partigiane**;
- la spiegazione, attraverso totem, in relazione alla **"toponomastica stradale"**, della storia delle figure cui sono intitolate, vie, lapidi, cappelle e monumenti, per la promozione culturale delle stesse;



Rendering del progetto di recupero delle Mura

TURISMO: L'IMPORTANZA DELLA CREAZIONE DI UN COMPENSORIO OSSOLANO E DELLA VALORIZZAZIONE DEL FERROTEL

Domodossola ha vissuto negli ultimi anni un notevole sviluppo turistico, interrotto a causa del Covid nell'ultimo anno, che deve essere necessariamente ripreso.

Ma non bastano gli svizzeri e non basta la sola città; il grande problema di Domodossola è la durata dei soggiorni, molto spesso inferiori alle 2 notti. L'idea di puntare sul borgo storico è sicuramente interessante ma altrettanto limitante per un territorio che offre attrazioni naturalistiche meravigliose e che fa di quest'ultime la vera caratteristica della zona.

Cosa proponiamo?

- La creazione di un **unico brand che identifichi Domodossola e l'Ossola** intera, facilmente riconoscibile fuori provincia, che identifichi la nostra valle con delle peculiarità uniche nel territorio italiano.
- La valorizzazione di un modello che veda la nostra Città nel ruolo di coordinatrice dell'offerta globale Ossolana, puntando, a portare i turisti anche delle valli, a godersi, a seconda della stagione, sia i sentieri del turismo lento o ciclistico, sia le innovative proposte offerte al Lusentino da "Domobianca 365"; il fascino dei torrenti con il canyoning; delle pareti di roccia con le scalate e le numerose piste da sci, facendoli scendere in città la sera per godersi le attrazioni cittadine, più tipicamente domesi.
- la "rinascita" e la **valorizzazione della Pro Loco domese** nella creazione dell'offerta turistica;
- la gestione oculata del punto di **informazione turistica** previsto nell'atrio della stazione F.S.;
- lo stimolo alle agenzie turistiche per offrire dei pacchetti "Tutto incluso";
- l'organizzazione costante di spettacoli serali di intrattenimento per adulti e bambini;

- affidare la comunicazione dell'offerta turistica anche ai nuovi mezzi di comunicazione, come i **social**, puntando su personaggi conosciuti in quell'ambito, ed investendo in termini economici sulla pubblicità online;

Per quanto riguarda la ricettività della città, oltre a stimolare investimenti privati in tal senso, vogliamo proporre la riqualificazione e l'**utilizzo dell'ex Ferrotel**, posto di fianco alla stazione ferroviaria, come **ostello della gioventù**, se possibile gestito da una Cooperativa sociale.

MOBILITA': UN SISTEMA SOSTENIBILE E AL PASSO CON I TEMPI

La tendenza dei cittadini domesi è quella di utilizzare l'automobile privata per gli spostamenti; il nostro intendimento è quello di cercare d'invertire questa tendenza andando ad **incentivare l'uso di mezzi sostenibili**, soprattutto per spostamenti sulle brevi distanze favorendo le buone pratiche di mobilità, almeno nella bella stagione.

Per fare ciò, proponiamo:

- la **sostituzione graduale del parco veicoli comunale** con la nuova generazione elettrica;
- il posizionamento di **colonnine di ricarica** per auto elettriche anche nel centro cittadino;
- la disponibilità a favorire le **società private di noleggio di biciclette e monopattini elettrici**, per incentivarne l'uso da parte sia dei domesi che dei turisti.

PEDONALIZZAZIONE DEL CENTRO STORICO:

UN NECESSARIO ATTO DI CORAGGIO

Il futuro dei centri storici delle città è sicuramente la pedonalità; noi puntiamo ad un **ulteriore, coraggioso, processo di allargamento della ZTL** che porti alla chiusura del tratto di strada che va dall'incrocio tra via F.lli Di Dio e via Cantarana, fino alla fine di via Garibaldi.

Il processo di pedonalizzazione partirebbe in via sperimentale i week-end per poi allargarsi al resto della settimana in caso di un riscontro positivo dell'esperimento.

VIABILITA': I NUOVI PERCORSI A NOSERE E CAPPUCCINA

La problematica del traffico è molto sentita dai domesi, in particolare in alcuni momenti della giornata, nella zona d'ingresso in Regione Nosere e per la viabilità scolastica in via Scapaccino.

Noi concretamente proponiamo:

- la creazione di una **nuova via d'accesso alla città** che passando dal parcheggio del supermercato Carrefour si unisca con via Bersaglio e vada a terminare direttamente al semaforo in zona cimitero, permettendo la divisione dei flussi di traffico tra chi necessita di un ingresso in zona tangenziale Dalla

Chiesa e chi invece vuole dirigersi verso la Stazione FS;

- La creazione di una via carrozzabile al termine della via Fornara, angolo via Manzoni, in **collegamento con via Cairoli**, in zona Cappuccina;
- la realizzazione di una piccola **rotonda "a raso"** all'incrocio tra via Cassino e via Scapaccino;
- la realizzazione di una nuova rotonda nella pericolosa intersezione esistente tra il **"Ponte dell'88"** e la **trafficata Via Piave**;
- l'attenuazione dell'altezza eccessiva di alcuni **"dossi artificiali"** recentemente posizionati che risultano dannosi per alcune auto e pericolosi per ciclisti e motociclisti.

LA RIVOLUZIONE DEL PIANO PARCHEGGI:

STOP ALL'AUMENTO DEI PARCHEGGI A PAGAMENTO

Dicono le statistiche internazionali che una delle fonti maggiori di stress per gli automobilisti sia la ricerca del parcheggio. Domodossola sicuramente non brilla per la disponibilità di posti auto e il progetto di pedonalizzare ulteriormente il centro storico deve essere correlato ad una disponibilità ulteriore di posti auto in zone adiacenti.

Per questo proponiamo:

- la creazione di un parcheggio multipiano, parzialmente gratuito, che noi abbiamo individuato nel **Metropark**, da collegare con il piano stradale in via Cavalieri di Vittorio Veneto nel secondo piano e da dedicare ai frontalieri, così da svuotare il centro cittadino di veicoli stanziali;
- l'utilizzo della tecnologia **EasyPark**, che permette di individuare, tramite app scaricabile sullo smartphone, in tempo reale quali sono i parcheggi effettivamente liberi in città;
- il **blocco dell'ampliamento dei parcheggi a pagamento**;
- la convenzione con l'ASL per la **fruizione gratuita del parcheggio dell'ospedale** da parte del personale sanitario.

SEMAFORI INTELLIGENTI: UNA CITTÀ PIÙ FRUIBILE E MENO INQUINATA

Una delle problematiche maggiori riguardanti l'inquinamento da automobili riguarda le soste ai semafori, non essendo tutte le macchine dotate della tecnologia start&stop.

La nostra proposta riguarda l'utilizzo dei cosiddetti **"Semafori intelligenti"**, un sistema di telecamere collegato con i semafori che permette di monitorare l'effettiva presenza di traffico evitando inutili, inquinanti e rumorose attese a motore acceso.

TRASPORTI CON FRAZIONI: UN CAMBIAMENTO NECESSARIO

Il trasporto pubblico locale cittadino, gestito dall'azienda privata Comazzi, finanziata tramite contributi regionali, si mostra molto spesso sovradimensionato per quanto riguarda i mezzi utilizzati che risultano spesso totalmente vuoti.

Noi ci proponiamo di utilizzare i fondi regionali che vengono destinati ai comuni per **creare una convenzione con i taxisti locali**, meglio se dotati di auto elettriche, che, calmierando il costo delle loro corse e permetta a chiunque abbia bisogno di un trasporto in città dalle frazioni, a qualsiasi ora, di accedervi tramite taxi ad un prezzo molto contenuto.

DIVERTIMENTO, SICUREZZA E TEMPO LIBERO: LA CITTÀ DI TUTTI

In questi anni Domodossola si è affermata come realtà attrattiva per la vita serale, notturna ed il divertimento dei giovani.

Noi vogliamo **preservare l'importante indotto prodotto dal "turismo del sabato sera"**, tuttavia vogliamo **rendere la situazione più accettabile** per chi nel centro storico ci abita e ha diritto di poter riposare anche il venerdì e il sabato.

I comportamenti dannosi anche se limitati ad alcuni soggetti "particolari", rischiano di penalizzare anche coloro che vogliono invece godersi momenti di allegria senza arrecare danno alcuno.

E' anche compito dell'Amministrazione comunale affrontare in maniera complessiva il tema, cercando di equilibrare la necessità di conciliare il divertimento, che sia però consapevole e responsabile, con la tranquillità ed il decoro cittadino.

NO AL BAR DEL COMUNE: LA CONCORRENZA SI FA TRA PRIVATI

Le attività commerciali sono l'anima della nostra città: l'amministrazione comunale deve favorirle e non ostacolarle. Per questo, come prima azione, cambieremo la destinazione d'uso del nuovo locale di fronte al municipio, **impedendo l'apertura di un inutile bar**, che va a creare ulteriore concorrenza con i privati.

SOCIALE: UNA CITTÀ VERAMENTE SOLIDALE

In questi anni di pandemia, la crisi sociale è esplosa come in pochi altri momenti della storia recente della città.

È evidente che la situazione lavorativa influisce enormemente sulle difficoltà quotidiane, tuttavia oltre a risolvere il problema lavoro, ci poniamo anche il compito di stare al fianco delle persone più deboli.

Per fare questo va valorizzato il rapporto con il Ciss, integrando un'effettiva collaborazione tra il consorzio ed il Comune.

Ci proponiamo, concretamente, di:

- reintrodurre le c.d. "**Borse Lavoro**", per permettere ai cittadini in difficoltà di ottenere dei lavori che li aiutino a sostenersi autonomamente;
- introdurre il "**Baratto Amministrativo**" per i più bisognosi, per pagare multe, tasse e imposte comunali, oltre che alle bollette delle utenze, attraverso prestazioni utili alla comunità;
- introdurre le **borse di studio comunali** per studenti universitari che necessitano di un sostegno;
- **migliorare**, in collaborazione con ATC, **il sistema di assegnazione degli alloggi popolari**, per dare un sollievo abitativo a quante più persone possibile

SANITA': PAROLA D'ORDINE ECCELLENZA

La tematica sanitaria può essere declinata soltanto parzialmente in termini di Amministrazione comunale, tuttavia non ci sottraiamo al compito di delineare un assetto sanitario che abbia come parole d'ordine efficienza e sicurezza.

L'approccio deve essere quello della più ampia condivisione con le parti in causa, preservando però, sopra ogni cosa, l'interesse degli Ossolani ad avere una sanità di prossimità e qualità.

La regione Piemonte ha delineato uno schema che vuole portare alla costruzione di un nuovo nosocomio a Domodossola, in regione Siberia, senza andare a chiudere alcun reparto ma anzi rendendolo il riferimento ospedaliero provinciale.

Siamo sostenitori di un **progetto di eccellenza**, che miri a **portare le professionalità migliori a Domodossola** e che renda l'ospedale attrattivo anche per pazienti provenienti da fuori Provincia: solo così si può riuscire a compensare la scarsità di numeri che per motivi geo-demografici caratterizza la nostra provincia.

L'ospedale rappresenta a Domodossola senza dubbio la più florida e redditizia azienda cittadina e non ci si può quindi sottrarre alla necessaria analisi delle difficoltà del personale sanitario.

I numeri di infermieri e medici presenti in corsia, ormai da tempo, sono insufficienti ma i concorsi banditi vanno spesso deserti. Come Amministrazione Comunale ci si deve porre l'obiettivo di rendere Domodossola più attrattiva anche per questo tipo di lavoratori e chiediamo alla Regione che preveda un incentivo economico, almeno temporaneo, a favore di coloro che si spostano in zone periferiche come l'Ossola per svolgere le professioni sanitarie, o decidono di non recarsi in Svizzera, ma di operare sul nostro territorio già in fase di lento ma costante declino demografico.

CASE DELLA SALUTE : BASE DELLA SANITA'

Accanto alla medicina ospedaliera, va necessariamente sviluppata una **medicina territoriale adeguata**, sia per sgravare l'ospedale di alcuni compiti ed accessi impropri, che per garantire una più capillare rete di assistenza sanitaria di prossimità.

Domodossola deve inserirsi nella rete della nuova medicina territoriale andando a promuovere un'associazione di medici che crei la cosiddetta casa della salute, sulla scia di quanto già realizzato a Crevoladossola ed in altre realtà a noi vicine.

CONSULTE DI QUARTIERE E FRAZIONE

AL CENTRO DELLA MACCHINA AMMINISTRATIVA

In particolare, per stimolare la partecipazione alla gestione della cosa pubblica e far sentire i cittadini parte della macchina amministrativa comunale, proponiamo di **destinare specifici capitoli di bilancio a ciascuna frazione e quartiere**, anche centrale che, attraverso la consulta, possa avere la possibilità di scegliere dove destinare le risorse attribuitele, per l'ordinaria e la straordinaria manutenzione.

L'ATTENZIONE DEL CENTRO ANCHE ALLA CAPPUCCINA E ALLE FRAZIONI

Il rione Cappuccina, uno dei cuori pulsanti della nostra cittadina, merita la stessa attenzione che viene dedicata al centro storico: per questo proponiamo la riqualificazione architettonica di alcune vie del quartiere, come la via San Francesco, così da renderlo ancora più accogliente e bello.

FARMACIA COMUNALE: PATRIMONIO DELLA CITTA'

Per quanto riguarda l'Azienda multiservizi Farmacia Comunale, **riteniamo opportuno salvaguardare tale radicata realtà cittadina di azienda pubblica**, cercando di stimolare ad una gestione il più efficiente e concorrenziale possibile, limando le spese che risultino eccessive, ampliando la già ampia gamma dei servizi offerti alla clientela.

ANIMALI: RISPETTO PER I NOSTRI COMPAGNI DI VITA

Domodossola manca di un'area cani degna di questo nome: compito della nostra amministrazione sarà quello di costituire diverse zone, riqualificando ad esempio quella di via Scapaccino e della "Finanza" e costituendone un'altra in zona centrale, così da permettere ai proprietari dei cani di avere di zone centrali dove dare sfogo alla libertà dei propri amici a 4 zampe. Non solo: è necessario riprendere l'**utilizzo delle ordinanze anti-botti** e di altre misure a rispetto della vita di cani, gatti e altri animali.

DOMODOSSOLA - Elezione diretta del Sindaco

3 - 4 OTTOBRE 2021

LISTA N. X

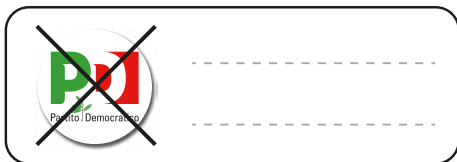

Gabriele Ricci

Candidati alla carica di Consiglieri Comunali



Miceli Claudio Antonio

Pensionato Dipendente Ente Locale
19/08/1949



Ameno Elena

Pensionata Docente di Lettere
12/05/1949



Boghi Roberto

Operaio Specializzato
07/10/1965



Campana Ennio Gaetano

Direttore Ufficio Poste
13/02/1965



Cappelletti Fedele

Vice Capo Negozio Coop
23/03/1960



Femminis Paola

Rappresentante
21/11/1960



Gibertoni Fabio

Studente Universitario lavoratore
18/02/1995



Giraldo Fabio

Tecnico Progettista
19/10/1967



Guenza Gualtiero

Preparatore Atletico
05/03/1960



Guerriero Gabriella

Insegnante Scuola Primaria
05/02/1982



Leopardi Antonio

Pensionato Dir. Industriale
29/09/1946

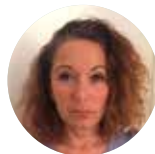

Minolfi Doris

Infermiera Rianimazione
24/02/1971



Morellini Monica

Insegnante di Musica
23/03/1975



Paganoni Luca

Infermiere Frontaliere
08/08/1986



Prati Alessandra

Impiegata Amministrativa
23/08/1975



Ventrella Ettore

Docente di Lettere
01/08/1960

RICORDA:

per votare correttamente segna con **UNA CROCE IL SIMBOLO**
come da fac-simile ed esprimi la tua preferenza **SCRIVENDO IL NOME DEL CANDIDATO.**
Si possono votare **FINO A 2 CANDIDATI PER LISTA** ma di sesso opposto.